

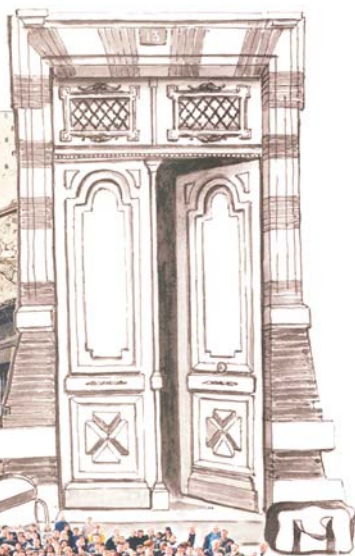

# Sainte-Marie

Albi

*Le Bulletin*

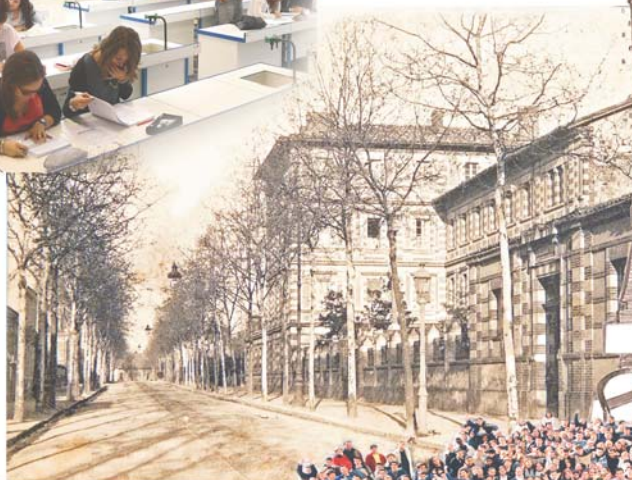

*N°71 / Mars 2015*





## SOMMAIRE

p. 3	Editorial
p. 4 à 6	Hommages à Madame Raynal
p. 7	Le mot du Chef d'établissement

### Actualités

p. 8 à 9	La rentrée 2014
p. 10 à 13	Les bacheliers session 2014
p. 14	Le spectacle musical et théâtral : Roméo et Juliette
p. 15	Le centenaire de la 1 <sup>ère</sup> guerre mondiale

### Vie Chrétienne

p. 16 à 17	Le CCFD – Terre Solidaire
p. 18 à 20	Le calendrier de l'Avent
p. 21 et 25	Projet Terre Verte

### Sciences

p. 26 à 28	Le club sciences
------------	------------------

### Vie des classes

p. 29	Mens sana in corpore sano
p. 30 à 31	Voyage à Londres
p. 32	Visite du château du Cayla
p. 33	Remise des diplômes de natation aux CE1

### Association des Anciens

p. 35 à 36	Comptes rendus des AG de l'Association des Anciens
------------	--

### Souvenirs

p. 37	L'Institution Sainte-Marie il y a 119 ans
p. 39	Les communiantes à Sainte-Marie en 1976
p. 40	La chorale ressuscitée

### Nouvelles des Anciens

### Carnet familial





Depuis la dernière parution (mai 2014 N° 70) de notre bulletin, bien des événements ont bouleversé notre communauté scolaire. Quelques semaines après avoir pris sa retraite, après avoir dirigé pendant 30 ans notre établissement, Anne-Marie Raynal que quelques uns d'entre nous appelions amicalement et familièrement « la patronne » s'en est allée, fauchée par une rapide et implacable maladie. Une foule émue et silencieuse se pressait pour lui rendre un dernier hommage en l'église de la Drèche, un triste après-midi de décembre. C'est à son mari, ses deux fils et ses petits-enfants que vont aujourd'hui nos amicales pensées.

Quelques jours auparavant venait de se dénouer la crise, qui, en ce début scolaire, vit l'Ensemble Scolaire d'Amboise fonctionner sans chef d'établissement. La raison a fini par l'emporter sur les crispations et nous souhaitons la bienvenue dans notre communauté à notre nouveau directeur Monsieur Dominique GERARD qui nous vient de Bordeaux et tous nos vœux pour la tâche qui l'attend. A Sainte-Marie depuis plus de 130 ans, rien n'a jamais été acquis d'avance et rien n'a jamais été facile. Pourtant, notre école a toujours survécu, s'est développée et elle reste pour nous, les anciens notre maison, celle qui nous a accueilli enfants et qui a fait de nous des adultes, c'est un foyer vivant où nous aimons nous retrouver. Quelle belle inspiration a saisi le chanoine Combès, ancien grand directeur et historien de notre établissement lorsqu'il forgea cette devise « toujours fidèle » ! Sa force vient de sa touchante simplicité et de sa profonde vérité. Voilà pourquoi elle est toujours vivante, elle nous transcende tous et nous accompagne.

Et maintenant découvrons ensemble ce bulletin de liaison que nous avons rajeuni et doté d'habits neufs pour une lecture plus agréable. Il garde toujours sa mission : être le lien de tous ceux, élèves et enseignants, qui vivent et font vivre l'établissement avec ceux qui en sont partis mais qui en gardent toujours un vivant souvenir.

Georges PROTET  
Ancien élève 1959-1967  
Ancien professeur 1970-2010

## Sépulture Annie Raynal Notre-Dame de La Drèche – Lundi 8 décembre 2014

A la différence de nos académiciens qui font de l'éloge funèbre de leurs morts un grand exercice littéraire, nous, chrétiens, n'avons pas à faire l'éloge de nos morts. En revanche, nous nous réunissons dans nos églises pour offrir à Dieu, Père de toutes les miséricordes, la vie de la personne qui vient de nous quitter. C'est à Dieu seul de remettre à chacun son salaire. J'ai la certitude que notre sœur Annie recevra un bon salaire.

Nous voici donc réunis dans ce sanctuaire de N.D. de La Drèche pour offrir à Dieu la vie de notre sœur chrétienne Annie. Nous sommes rassemblés à la fois dans les larmes parce que nous ne verrons plus son visage que nous aimions, que nous respections et que nous admirions. Nous sommes en même temps rassemblés dans la foi, l'espérance et même l'allégresse, car la vie d'Annie « n'est pas détruite ; elle est transformée ». Selon l'admirable formule de Jean d'Ormesson : « c'est une fête en larmes » à laquelle nous participons maintenant. Oui, « c'est une fête en larmes », parce que la vie « a toujours été et sera toujours une souffrance et elle est aussi un miracle ».



M. Lonjon, Mme Raynal et ses petits-enfants

En pensant à la vie de notre sœur Annie, je pensais aussi à ce verset de la parabole des talents : « Voilà, Seigneur, tu m'avais donné dix talents ; j'en ai gagné dix autres ». Quand nous souvenons du travail et de la réussite d'Annie dans les écoles catholiques d'Albi, notamment de la période pendant laquelle elle a été chef d'établissement, comment ne pas voir qu'elle mérite bien qu'on utilise pour elle l'expression : j'ai gagné dix autres talents ? Un de ses amis anglais, qui est aussi un des miens et qui est arrivé à monter une petite entreprise d'une quinzaine de personnes dans le sud de l'Angleterre, me disait récemment au téléphone : « elle aurait mérité d'être portée en triomphe le jour de son départ à la retraite. »

Toutes les personnes qui ont vécu ces dernières années à Sainte-Marie ou au Bon Sauveur savent parfaitement qu'Annie est partie précipitamment et bien trop vite, mais en laissant toutes les choses en ordre et en bon état. Il n'est pas besoin d'ajouter de superlatifs.

Ce que je viens de dire ne concerne que la vie professionnelle de notre sœur Annie. Elle avait aussi une vie familiale qui avait commencé, il y a exactement quarante ans dans l'église de Lescure où j'avais eu la joie de bénir son mariage. Elle avait 22 ans et rayonnait de jeunesse. Avec Jacques, son mari, ils vivaient la période des « verts paradis ». Combien maintenant la maison familiale va paraître vide et triste pour Jacques et pour Thomas et Julien, leurs deux enfants, quand ils reviendront à la maison ! Pourquoi, pourquoi, mon Dieu, une telle souffrance ? Comme Job dans la Bible, nous voudrions pouvoir discuter avec Dieu.

Je me souviens aussi du temps où Annie était aux Guides de France et cheftaine de Louveteaux et de toutes ses activités dans le scoutisme. Elle participait aussi à nos camps de ski franco-allemands organisés sous l'égide de l'Office franco-allemand pour la Jeunesse. Avant de devenir directrice d'école, elle participait aussi à l'encadrement de voyages culturels à Londres et aussi à Prestbury, plus tard. Partout, elle a laissé sa marque et ses traces. Pourquoi fallait-il qu'elle nous soit enlevée si vite et si tôt ?

Comme l'auteur du Prix Renaudot de cette année, je veux rester optimiste. Comme lui « Je crois aux miracles et à la résurrection. J'espère qu'un jour, les vivants et les morts seront réunis, que nous marcherons ensemble, dans un songe ou dans une rue, entre la présence et l'absence. »

Adieu Annie, mais « ce n'est qu'un au revoir », comme nous chantions dans nos camps scouts.

Jean Icher

## *En mémoire...*

Anne-Marie Raynal, rédactrice acharnée du bulletin de l'école qui, par sa ténacité à chercher des articles, des nouvelles, des adresses, a ainsi permis à cet opuscule de paraître régulièrement et mérite aujourd'hui un hommage dans ce même bulletin. Il nous appartient, pour ne pas trahir sa mémoire, de poursuivre l'œuvre entamée, il y a plus de trente ans.

Jeudi 3 juillet 2014, fin d'après-midi, est venu le temps de souffler en fin d'année scolaire, de se retrouver et prendre des nouvelles, de se souhaiter bonnes vacances, bonne retraite, bon vent ailleurs...

Je devais, au nom de l'école, pardonnez-moi mais « ensemble scolaire d'Amboise », n'est pas rentré dans mon lexique, je devais remercier Madame Raynal pour l'immense travail accompli au service de l'établissement et lui souhaiter bonne et longue retraite auprès de Jacques son mari, de Thomas et Julien, ses enfants et les petits-enfants.



Inutile de redire ici toute l'œuvre accomplie, quelques traits marquants suffiront : Elle a rejoint Sainte-Marie en janvier 1985, pas dans les meilleures conditions, fin décembre, les bruits les plus divers, infondés, couraient pour remplacer Monsieur Bigeard, le corps professoral était inquiet, et puis sa nomination tombe ! Surprise ! Une femme pour diriger une école de garçons, même mixte, qui plus est un prof d'anglais ! Ben faudra faire avec...

Après un temps d'observation nécessaire, le climat s'est apaisé, elle s'est entourée de collaborateurs, a mis en place des structures de travail, Sainte-Marie se retrouvait sur de bons rails. Soutenue et aidée par un OGEC compétent et dévoué, d'une école vieillote, triste, peu équipée, elle a fait ce que vous avez aujourd'hui, un établissement moderne, agréable, équipé, fier de ses succès.

L'orateur à court de mots demande à l'assemblée une « standing ovation » en guise de remerciements bien mérités. La soirée s'est poursuivie, chaleureuse, autour de gâteries bien agréables.

Lors d'entretiens informels, elle avait pu nous faire part de quelques projets : d'abord un voyage en Chine, un investissement dans du bénévolat, une restructuration de son espace : elle voulait créer un potager, et bien d'autres choses.



Nous étions loin de penser que, cinq mois plus tard, elle nous quitterait définitivement. Stupeur, incompréhension, colère, pourquoi elle ?

L'église de La Drèche était trop petite pour contenir tous ses amis venus lui rendre un dernier hommage. Jacques, Julien, Thomas, nous partageons votre peine et que notre fidélité à l'œuvre qu'elle a accomplie soit pour vous un réconfort.

F. Vergely

*Les présidents des Ogec, M. Lonjon et M. Cebe,  
Mme Raynal et M. Raynal au fond*



## HOMMAGE DES AMIS ALLEMANDS à Madame Raynal

Nous étions jeunes et insouciantes.  
Nous nous voulions bâtisseurs de Paix, et constructeurs d'Europe.  
Nous étions scouts et guides de France.

En 1967 débute un jumelage avec des scouts allemands, puis des jeunes de la DKJ, la fédération sportive de la jeunesse catholique allemande, des jeunes de Schweinfurt, ville industrielle de Bavière. Commencent alors une alternance de camps en France et en Allemagne, puis des visites impromptues pendant les vacances des uns ou des autres.

Depuis plus de 40 ans nos relations sont intactes. Nos enfants ont pris la suite.

Les aînés, nous nous retrouvons tous les quatre ans.

Julien, Thomas, vous n'avez pas été en reste. Vous continuez cette œuvre de réconciliation, et d'amitié. Aujourd'hui Birgit, Yann, Andy, Angelica, Rainer, Karl-Heinz, Carmen, et d'autres encore, nos amis allemands et leurs parents pleurent la disparition d'Annie.

Voici leur message.

Cher Jacques, Chers Julien et Thomas, Chers amis d'Albi,

Nous les scouts et les membres du club sportif de Schweinfurt sommes en deuil.

Tous ceux qui ont rencontré Annie au cours de ces longues années sont abasourdis.

Lorsque la nouvelle de cette terrible maladie nous est parvenue nous avions l'espoir qu'Annie pourrait la vaincre, où avec l'aide de la médecine pourrait gagner quelques années.

Pendant de nombreuses années Annie s'est engagée pour l'amitié franco-allemande d'abord comme participante aux camps de ski annuels.

Par ses fonctions d'enseignante et de directrice d'établissement scolaire, elle a permis de nombreux échanges avec les élèves apprenant l'allemand et la chorale de Sainte Marie. Elle a ainsi pérennisé ces échanges.

Ces liens sont aussi à l'origine du jumelage entre Schonungen, banlieue de Schweinfurt et le village tarnais d'Alban.

Depuis 1992 notre amitié s'est prolongée et renforcée par des rencontres familiales, alternativement en France et en Allemagne, auxquelles Annie et Jacques, très impliqués, participaient régulièrement.

En 2012, la semaine passée ensemble dans les forêts bavaroises, nous ne pouvions imaginer que ce serait la dernière avec Annie.

Déjà nous pensions à la prochaine rencontre.

Chère Annie, nous te remercions pour cette longue amitié et ton engagement dans cette communauté franco-allemande. Tu resteras toujours dans notre souvenir.

Ruhe in Gottes Frieden  
Repose dans la paix de Dieu !

Pierre Bertrand





## Le mot de Mr Gérard, Chef d'établissement

Une mission éducative à Sainte Marie...

Arrivé en cours d'année, presque à la fin du premier trimestre de cette année 2014-2015 (les conseils de classe allaient commencer), je découvre un ensemble scolaire qui vient de vivre un moment de crise et de vives tensions avec sa Tutelle. Les éléments de cette crise m'avaient été largement présentés puisque la mission qui m'était confiée, à la fois par Monseigneur Legrez et par les OGEK, était justement d'essayer non seulement d'apaiser les esprits, mais aussi et surtout de tourner notre établissement vers l'avenir.

Hormis cet état de crispation bien réel chez un certain nombre d'acteurs de l'ensemble scolaire, je constate rapidement que les élèves n'en ont pas pâti et que toute la mise en place de l'organisation pédagogique et administrative fonctionne parfaitement.

Mon souci, il est vrai, lorsque la situation m'a été présentée, a tout de suite été de pouvoir vérifier dans quelle atmosphère de travail se trouvait chacun : élèves, enseignants, personnels OGEK. Fort heureusement les diverses péripéties des derniers mois n'avaient pas entamé la détermination de chacun à faire en sorte que l'ensemble scolaire continue à apporter aux élèves un enseignement de qualité, un accueil attentif à chacun, une ouverture à tous, une exigence éducative, un professionnalisme dans la gestion de la structure.

Les premières semaines de mon arrivée étaient également très troublées par l'inquiétude de chacun quant à la santé de mon prédécesseur, Madame Raynal qui avait pris sa retraite en août dernier. Nous avons tous appris très rapidement, trop rapidement, son décès le 4 décembre 2014. Je me suis aussitôt retrouvé uni à une communauté éducative qui était « sous le coup », abasourdie par la précipitation, la fulgurance de cette annonce.

En instituant « une minute de silence » à la mémoire de Madame Raynal dans l'établissement et en libérant tout le monde de ses activités pour pouvoir assister aux obsèques, l'après-midi du 8 décembre – jour de l'Immaculée Conception que l'établissement Sainte Marie fête tous les ans -, j'étais plongé au cœur d'une communauté soudée, recueillie, reconnaissante et célébrant l'espérance chrétienne de la résurrection.

Au-delà de ces événements difficiles successifs, il me fallait poursuivre la mise en place de nouveaux projets, tant pédagogiques que de fonctionnements ad-

ministratifs. C'est là que j'ai reconnu la volonté et la force d'investissement de chacun dans des propositions nouvelles, innovantes, pour aller de l'avant. Pour travailler avec l'ensemble des adultes de l'établissement, la période de mémorisation du visage de chacun, associé à son nom et à sa discipline d'enseignement était d'autant plus complexe, que je me rendais chaque jour sur les deux sites, celui du Bon Sauveur et celui de Sainte Marie. Mais dans un vrai souci d'accueil, chacun avait bien compris qu'il faudrait me décliner plusieurs fois son identité lors de nos rencontres en salle des professeurs. Ce petit « jeu » a été relativement court grâce à une ambiance fort sympathique.



Au moment où je rédige cet article, j'achève mon premier mois de présence dans notre ensemble scolaire. Le regard neuf que je peux porter sur tout ce que je découvre me permet d'entrevoir des pistes de développement pédagogique ainsi que d'organisation pour une plus grande visibilité d'un ensemble scolaire uni, constitué de deux écoles, deux collèges et un lycée.

L'histoire de l'établissement est un élément non négligeable et sur lequel je me documente : lors de ma toute première rencontre avec lui, Monsieur l'Abbé Gautrand m'a remis le livre du Chanoine Combes sur « L'histoire de Sainte Marie » depuis sa fondation jusqu'à la fin des années 50. J'ai pris connaissance également de quelques documents racontant la suite. Et la tradition orale relayée par de nombreuses personnes rencontrées depuis un mois me fournit de précieux témoignages.

Sainte Marie et plus largement l'ensemble scolaire d'Amboise continue sa mission éducative résolument tournée vers ce début de XXIème siècle et dans lequel chacun de nous doit apporter à nos jeunes des signes d'espérance qu'ils sont en droit de recevoir.

*Décembre 2014.*  
Dominique GERARD  
Chef d'établissement





### Les chiffres de la rentrée 2014

Les effectifs

Nous accueillons au cours de cette année scolaire :

à l'école maternelle et primaire du Sacré-Cœur 188 élèves

au collège Sainte-Marie 403 élèves avec l'ouverture d'une quatrième division de 4ème

au lycée d'Amboise 239 élèves

Soit un effectif total de 830 élèves

### Le corps professoral et le personnel

Une enseignante est partie à la retraite : Annie Somen, sciences économiques et sociales le 30 septembre 2014

Une enseignante a obtenu une mutation : Chantal Capoia, éducation musicale (Seilh)

Trois enseignants, ont intégré le corps professoral : Thierry-Axel Garcia (histoire-géographie)

- Isabelle Ricardou (anglais)

- Laurence Zamolo (éducation musicale)

Parmi le personnel OGEC on compte trois nouvelles personnes : Coralie Mourlane (vie scolaire)

- Marie Caussié (vie scolaire)

- Audrey Lo'Bruto (maternelle)

ainsi que le départ de : Anne-Marie Raynal (Chef d'établissement)

- Margaux Herrenschmidt (vie scolaire)

- Laëtitia Ibanez (vie scolaire)

- Marion Combes (catéchèse)

### Les résultats aux examens de la session de juin 2014

Au DNB (Diplôme National du Brevet)

78 élèves présentés

77 élèves reçus

Soit un taux de réussite de 98.7%

Avec 7 mentions TB, 17 mentions B et 35 mentions AB.

Au baccalauréat

61 élèves présentés

61 élèves reçus

Soit un taux de réussite de 100%

Avec 6 mentions TB, 17 mentions B, 23 mentions AB et 13 mentions Section Européenne.

## Les tarifs 2014-2015

Les contributions familiales s'élèvent à : 325 € par an à l'école  
453 € par an au collège  
515 € par an au lycée

La demi-pension est de : 782 € par an en collège et lycée

La pension est de : 2 335 € par an en collège et lycée

L'étude du soir est de : 247 € par an en collège et lycée

En maternelle et primaire

Le repas à l'unité est de : 4,80 € en maternelle  
5,15 € en primaire

L'étude et la garderie du soir s'élèvent à : 216 € par an

## Les travaux de l'été 2014

L'OGEC Sainte-Marie Sacré-Cœur a effectué des travaux et fait l'acquisition d'équipements.

au Sacré-Coeur :

- peinture du palier de l'entrée de la salle de jeux et mise en place d'un paillason encastré
- peinture des sanitaires intérieurs

au collège et lycée :

- pose de lignes informatiques en salle des professeurs ,
- changement de la porte extérieure du bureau de l'internat et création d'une porte dans le local informatique,
- pose d'un rideau en acier sur l'accès extérieur aux cuisines,
- changement des grilles de la salle de sport,
- réfection des peintures des salles 301 et 14,
- changement du mobilier (chaises et tables) de la salle 1.

Le coût de ces travaux s'élève à 35 197 €

Le gros chantier de l'année 2014 a été la réfection totale des sanitaires de la cour.

Les anciens sanitaires ont été démolis pour reconstruire trois blocs de sanitaires aux normes actuelles, à destination des élèves de l'école maternelle et primaire ainsi que des filles et des garçons du collège et du lycée.

Le coût des sanitaires (1) s'élève à 374 025 €

(1) Ces travaux n'ont pas été subventionnés. Ils ont été financés en totalité par l'OGEC qui a eu recours à un prêt. Le dossier de demande de subvention auprès de la Région Midi-Pyrénées, pour la partie sanitaire lycée, ayant été refusé par la direction diocésaine à l'automne 2013.



## LES BACHELIERS 2014

**Quelle année...100% de réussite au BAC !  
Félicitations aux bacheliers**



**ALVES Maxence – Bac STMG Mercatique –  
mention Assez Bien**  
Est en 1ère année de LEA (Langes Etrangères  
Appliquées) à Champollion à Rodez.  
maxence.alves.dombroise@gmail.com

**AUTOGUE Aspasia-Ventoline – Bac L**  
Est en 1ère année de licence de psychologie à  
Champollion à Albi.verau2003@yahoo.fr

**BARTHE Aymeric – Bac STMG RHC –  
mention Assez Bien**  
Est en 1ère année de BTS MUC (Management  
des Unités Commerciales) au Lycée Billières à  
Toulouse.  
esb.barthe@gmail.com

**BERNARD Coline – Bac S – mention Bien –  
Section Européenne**  
Est en 1ère année de DUT génie biologie à l'Uni-  
versité Bretagne Orientale à Brest.  
bcisis82@yahoo.fr

**BOUSQUET Marion – Bac S**  
Est en 1ère année de Brevet Professionnel de pré-  
paratrice en pharmacie au CFA pharmacie Tou-  
louse.  
marion.bousquet6@orange.fr

**BRISSEAU Alice – Bac L – mention Bien**  
Est en 1ère année de licence de droit à  
Champollion à Albi.  
al-brisseau@outlook.fr

**BRUN Solène – Bac S – mention Assez Bien**  
Est en 1ère année de BTS diététique au Lycée Li-  
mayrac à Toulouse.

**BRUNEL Raphaël – Bac S – mention Assez Bien**  
Est en 1ère année de licence de commerce à  
Kedge Business School à Bordeaux  
raphaelbrunel@hotmail.fr

**CAYRON Coralie – Bac S – mention Assez Bien**  
Est en 1ère année de licence de biologie à  
Champollion à Albi.  
coralie.cayron@gmail.com

**CHOI Séou – Bac S – mention Très Bien –  
Section Européenne**  
Est à l'Université Coréenne à Séoul (Corée du  
Sud)

**CORSEAUX Camille – Bac L –  
mention Assez Bien**  
Est en 1ère année de licence d'histoire à  
Champollion à Albi.  
kmille.corseaux@gmail.com

**DELMAS Lisa – Bac L – mention Bien – Section  
Européenne**  
Prépare un diplôme de 1er cycle d'archéologie et  
histoire de l'art à l'Ecole du Louvre à Paris.  
lisa.delmas21@gmail.com

**DERKHATCHADOURIAN Charles –  
Bac STMG RHC – mention Passable**  
charlidk81@live.fr

**DONADEY Méline-Marie – Bac L –  
mention Assez Bien**  
Est en 1ère année de licence de psychologie à  
Champollion à Albi.  
donadey.m@gmail.com

**DRUILHE Maélys – Bac ES –  
mention Assez Bien**  
Est en CPGE ECE (Classe Préparatoire aux  
Grandes Ecoles Economique et Commerciale) au  
Lycée Théophile Gautier à Tarbes.  
yvan.druilhe@free.fr

**ESTEVEVES Agathe – Bac STMG RHC**  
Est en 1ère année de licence d'histoire à l'Univer-  
sité Jean Jaurès à Toulouse.  
agatheesteves@gmail.com

**FAURE Armand** – Bac S – mention Bien –  
Section Européenne  
Est en classe préparatoire intégrée à l'IPSA  
(Ecole d'ingénieurs de l'air et de l'espace) à Tou-  
louse.  
armand.faure9@orange.fr

**FERNANDEZ Sarah** – Bac STMG RHC –  
mention Assez Bien  
Est en 1ère année de BTS Communication au  
Lycée Ozenne à Toulouse.  
sfernandez295@gmail.com

**FLOUR Mélanie** – Bac STMG GF –  
mention Assez Bien  
Est en 1ère année de BTS Banque à l'Institut  
Rousseau à Toulouse  
melaniefLOUR@hotmail.fr

**GAYRAUD Camille** – Bac STMG Mercatique –  
mention Assez Bien  
Prépare le concours d'hôtesse de l'air.  
camille.gayraud.damboise@gmail.com

**GERVIER Pierre** – Bac STMG GF –  
mention Assez Bien  
Est en 1ère année de licence AES (Administra-  
tion Economique et Sociale) à l'Université Tou-  
louse 1 Capitole.  
pierre.gervier@hotmail.fr

**GIRONNET Margaux** – Bac STMG RHC  
Est en 1ère année de licence Arts Appliqués sec-  
tion Design à l'Université Jean-Jaurès à Tou-  
louse.

**GUITTARD Mallaurie** – Bac S  
Est à l'Institut International de l'Image et du Son  
à Elancourt dans les Yvelines.  
guittardj@SNDC.fr

**GUYE Célia** – Bac S – mention Très Bien –  
Section Européenne  
Prépare les concours des grandes écoles d'Art à  
Toulouse.  
celia.guye@nordnet.fr

**HARDOUIN Bastien** – Bac S – mention Bien  
Est en 1ère année de DUT GIM (Génie Industriel  
et Maintenance) à l'IUT Jean-Jaurès à Blagnac.  
bastienhardouin@outlook.fr

**HITTIER Clémence** – Bac S –  
mention Assez Bien  
Prépare le concours d'entrée à l'IFMEM (Institut  
de Formation de Manipulateur en Electroradiolo-  
gie Médicale) au Lycée Rive Gauche à Toulouse.  
clemence.hittier@laposte.net

**JAMET Blandine** – Bac S – mention Assez Bien  
Est en 1ère année de médecine à l'Université  
d'Auvergne à Clermont-Ferrand  
blandinejamet@hotmail.fr

**JOSEPH Juliette** – Bac STMG Mercatique  
Est en 1ère année de bachelor EGC (Ecole de  
Gestion et de Commerce) à la C.C.I. de Rodez.  
juliette.joseph.damboise@gmail.com

**KHADRIA Pierre** – Bac STMG Mercatique –  
mention Assez Bien  
Est à l'Ecole de gendarmerie de Tulle.  
**KHELOUFI Sandra** – Bac L  
Est en 1ère année de licence de psychologie à  
Champollion à Albi.  
sandra.kheloufi@free.fr

**KUHN BIGORRE Géraldine** – Bac L –  
mention Très Bien – Section Européenne  
Est en 1ère année à l'Institut d'études politiques  
de Bordeaux.  
dge.kuhn@gmail.com

**LAFON Marie-Sophie** – Bac ES – mention Bien –  
Section Européenne  
Est en 1ère année de licence d'histoire à Cham-  
pollion à Albi.  
mariesophie28@gmail.com

**LECLERC Eléna** – Bac ES  
Est en 1ère année de DUT Information-commu-  
nication option Information Numérique dans les  
Administrations.

**LEISER Aline** – Bac S – mention Très Bien  
Est en 1ère année de licence de psychologie à  
Munich.  
aline.leiser@gmail.com

**LEMAITRE Salomé** – Bac L –  
mention Assez Bien – Section Européenne  
Est en 1ère année de licence de lettres à l'Univer-  
sité Bordeaux Montaigne à Bordeaux.  
salome.lemaitre@hotmail.fr



**MALEYSSON Camille** – Bac L – mention Bien –  
Section Européenne  
Est en 1ère année de licence d'histoire à Cham-  
pollion à Albi et prépare le concours d'entrée en  
sciences politiques.  
camille.maleysson.france@gmail.com

**MARTIN Ivan** – Bac STMG GF – mention Assez  
Bien  
Fait un stage commando au 21ème RIMA (Régim-  
ent Infanterie Marine) à Fréjus.  
ivanmartin133@gmail.com

**MASSOL Lucas** – Bac ES – mention Bien  
Est en 1ère année de licence d'histoire à Cham-  
pollion à Albi.  
lucky.massol@yahoo.fr

**MASSUYES Marie** – Bac S – mention Bien –  
Section Européenne  
Prépare le concours d'entrée en médecine (dans  
l'armée) au Cours Capitole à Toulouse.  
marie.massuyes@laposte.net

**MAURIES Pierre** – Bac ES  
Suit un programme Bachelor à Toulouse Busi-  
ness School.  
pierre.mauries@live.fr

**MC MASTER William** – Bac STMG GF – men-  
tion Bien – Section Européenne  
Suit un programme Bachelor en Management à  
Toulouse Business School.  
william.mcmaster81@gmail.com

**MIGAYROU Sophie** – Bac STMG Mercatique –  
mention Assez Bien  
Est en 1ère année de BTS Commerce internatio-  
nal au Lycée Ozenne à Toulouse.  
sophie.migayrou@hotmail.fr

**MOLINIER Valentine** – Bac ES – mention Bien –  
Section Européenne  
Est en 1ère année de licence à l'Université Tou-  
louse 1 Capitole.  
moo.valentine@gmail.com

**MONCHAUX Julie** – Bac ES  
Prépare un Brevet Professionnel de préparatrice  
en pharmacie au CFA à Toulouse.  
julie.monchaux@orange.fr

**NICOLAS Swann** – Bac STMG RHC  
Prépare le concours d'entrée à la formation  
d'Educateur spécialisé à l'Institut Saint-Simon à  
Albi.  
swann.nicolas.damboise@gmail.com

**NOGUES Ludwig** – Bac STMG Mercatique –  
mention Bien  
Est en 1ère année de DUT TC (Techniques de  
Commercialisation) à l'IUT à Castres.  
ludwig.nogues.damboise@gmail.com

**NOUVEL Lucas** – Bac STMG GF – mention  
Bien  
Est en 1ère année de DUT GEA (Gestion des En-  
treprises et des Administration) à Rodez.  
lucas.nouvel.damboise@gmail.com

**PADILLA Rémi** – Bac L – Section Européenne  
Est en 1ère année de licence de psychologie à  
Champollion à Albi.  
remipadilla81@gmail.com

**PEZOUS Amandine** – Bac S – mention Bien  
Est en 1ère année de Médecine à Poitiers.  
amandinepezous@yahoo.fr

**PLESTANT Auguste** – Bac STMG Mercatique  
Suit un programme Bachelor (Kedge) à Toulouse  
Business School.

**PONCHEL Arthur** – Bac STMG GF – mention  
Bien  
Prépare un diplôme de Comptabilité et de Ges-  
tion à l'Institut Limayrac à Toulouse.  
ponchel.arthur@gmail.com

**POULAIN Simon** – Bac L – mention Assez Bien  
Est en 1ère année de licence de sociologie à  
Champollion à Albi.  
poulain-simon.perso@gmail.com

**RICARD Manon** – Bac STMG GF – mention  
Assez Bien  
Prépare un BTS profession immobilière par cor-  
respondance.  
manon.ricard.damboise@gmail.com

**ROUABAH Florian** – Bac STMG GF –  
mention Assez Bien  
Est en 1ère année de BTS CGO (comptabilité et  
gestion des organisations) au Lycée Rascol à Albi.  
florianrouabah.damboise@gmail.com

**ROUDIÈRE Rémi** – Bac STMG Mercatique –  
mention Assez Bien  
Est en 1ère année de BTS à l'ISCOM  
( Institut Supérieur de Communication et Publi-  
cité) à Labège.  
remiroudire@wanadoo.fr

**SABRIE Valentine** – Bac ES  
Est en classe préparatoire au concours d'infirmier  
au cours Esquirol à Toulouse.

**SALABERT Kévin** – Bac STMG GF –  
mention Bien  
Prépare un diplôme de Comptabilité et de Ges-  
tion à l'Institut Limayrac à Toulouse.  
kevin.salabert@outlook.fr

**SERRANO Clément** – Bac S – mention Bien  
Est en 1ère année de DUT Informatique à l'IUT  
de Blagnac.  
serranoclement@hotmail.fr

**SUAU Teddy** – Bac S – mention Très Bien –  
Section Européenne  
Est en 1ère année de licence à Paul Sabatier à  
Toulouse.  
teddy.suau@univ-tlse3.fr

**TRUJILLO Camille** – Bac ES –  
mention Assez Bien  
Est en classe préparatoire au concours de psycho-  
motricien au CPES-IPRESS à Toulouse.  
trujillocamille@ne.com

**VAISSIER Charlotte** – Bac L –  
mention Très Bien – Section Européenne  
Est en 1ère année de licence d'histoire à Cham-  
pollion à Albi.  
charlottevaissier@gmail.com

## Témoignages des bacheliers

« J'ai passé une magnifique année de terminale !  
L'ambiance était très positive, la classe et les pro-  
fesseurs très motivants. J'ai même adoré toute  
ma scolarité à Sainte-Marie et à Amboise. Toutes  
ces années m'ont beaucoup apporté. Je tiens à re-  
mercier tous les professeurs et tout le personnel  
car c'est grâce à eux que j'ai pu m'épanouir et de-  
venir ce que je suis aujourd'hui. Merci à tous. »

Célia GUYE

« Merci pour ces belles années qui resteront cer-  
tainement les meilleures. On s'est construit ici  
grâce à vous, vous nous avez aidés à avancer et à  
trouver notre voie après le bac. On essaie d'avan-  
cer mais on n'oublie rien et surtout pas la classe  
unique des ES avec ses profs, tous aussi authen-  
tiques. Petite dédicace à Dudu le sauveur qui m'a  
non seulement nourrie mais aussi sauvée lors de  
ma courte paralysie dorsale ; ainsi qu'à Madame  
Alibert qui a toujours cru en nous. »

Maëlys DRUILHE

« Merci pour tout et à tout le monde pour ces an-  
nées inoubliables à Sainte-Marie, ma deuxième  
maison pendant trois ans et demi. »

Aline LEISER

« Trois belles années à Sainte-Marie, merci pour  
cet enseignement de qualité, et encadrement de  
qualité. Merci avant tout aux professeurs qui ont  
apporté un suivi régulier à tous les élèves, notam-  
ment Madame Verdier qui m'a fait découvrir une  
matière très enrichissante. »

Lucas NOUVEL

« Des années studieuses inoubliables à Sainte-  
Marie puis par la suite au lycée d'Amboise. Que  
de beaux souvenirs ici ! »

M. Sophie LAFON

## *Le spectacle théâtral et musical: Roméo et Juliette*



*Mettre en scène la traqi-comédie de Shakespeare "Roméo et Juliette" relevait d'un véritable défi pour les élèves de l'atelier Théâtre.*

*En cette belle soirée du jeudi 5 juin 2014, il s'agissait de revisiter le mythe de Roméo et Juliette, en étant fidèle à la pièce de Shakespeare tout en y ajoutant une once de modernité.*

*Dès le lever de rideau, le prologue donnait le ton :*

*Deux familles, égales en noblesse*

*Dans la belle Vérone, où nous plaçons notre scène,*

*Sont entraînées par d'anciennes rancunes à des rixes nouvelles [...]*

*Des entrailles prédestinées de ces deux ennemies*

*A pris naissance, sous des étoiles contraires, un couple d'amoureux*

*dont les terribles péripéties de leur fatal amour [...] vont être exposées sur notre scène.*

*Les spectateurs conquis ont apprécié les talents de nos jeunes comédiens, qu'ils soient comédiens-confirmés de l'atelier lycée ou apprentis-comédiens de l'atelier collège;*

*les décors réalisés par l'atelier d'arts plastiques, ainsi que la musique de nos pianistes virtuoses, qui soulignait l'aspect poétique et l'intensité tragique de la pièce.*

*Prochain spectacle : hommage à Molière en juin 2015 !*



## PROJET DES PREMIERES : le devoir de mémoire

Qui sont ces hommes ?



*L'exposition réalisée en hommage aux victimes de la Grande Guerre*

Pour le centenaire de la première guerre mondiale, dans le cadre du cours d'histoire et d'arts plastiques, un projet pédagogique intitulé : « Qui sont ces hommes ? » a été proposé aux élèves de première du lycée d'Amboise. En 2013, les élèves ont effectué des recherches à partir des noms inscrits sur la plaque commémorative placée à l'entrée de l'école. Ils ont retrouvé les lieux de naissance, le métier, la date et la ville de décès de ces hommes. Ils sont parfois entrés en contact avec des descendants de ces soldats, et cela non sans émotion. Lors d'un voyage à Verdun les élèves se sont rendus sur les lieux de combat de ces hommes... A Paris, un arrêt sur la tombe du soldat inconnu a permis de leur rendre hommage.

Au retour de ce voyage, les élèves ont entamé une réflexion sur la notion de mémoire, mouvante, subjective, fragmentée, sélective, chargée d'émotion alors que l'histoire se veut neutre et objective. Ils ont voulu faire partager leur prise de conscience du devoir de mémoire à travers une exposition présentée au sein du lycée. Des objets de guerre (casques, lettres, jumelles...) ont été exposés. Une vidéo a été réalisée, s'appuyant sur le voyage et les recherches effectuées. Ce travail a rassemblé tous les élèves autour d'un objectif commun : que les horreurs qui se sont produites par le passé ne se reproduisent plus.

Le projet a été présenté en Allemagne dans le cadre de l'échange franco-allemand. Il a été intégré au sein d'une passionnante exposition autour du film « Joyeux Noël ». Le vernissage s'est clôturé par un débat sur la guerre aujourd'hui.

Cette rencontre autour d'un projet pédagogique est un symbole fort de l'amitié franco-allemande.



*Les créatrices de l'exposition*

Christophe Courrèges,  
Patricia Fenneteau,  
Josiane Porte, Emilie Saurel,  
Nathalie Trech, Yoan Ziegle





Monsieur Guy AURENCHE qui est le président de la plus importante organisation non gouvernementale française de développement, le CCFD – Terre Solidaire (Comité Catholique contre la Faim et pour le développement – Terre Solidaire) est venu nous sensibiliser le vendredi 17 Octobre 2014, lors d'une intervention d'une heure à la Chapelle de Ste Marie, sur les enjeux de la solidarité internationale.

Pour préparer sa venue, deux personnes du CCFD – Terre Solidaire : Ludivine Escoute et l'aumônier diocésain du CCFD – Terre solidaire sont venus dans nos classes pour nous présenter cette association et un projet que le CCFD a soutenu l'an passé. Il s'agit principalement d'un échange de jeunes tarnais avec des jeunes béninois de Bohicon, où les discussions ont mené à un projet de construction d'une salle polyvalente.

Le CCFD – Terre Solidaire se donne pour missions : la solidarité internationale, le soutien aux projets de développement, sensibiliser en France l'opinion publique à la situation des pays pauvres par l'éducation au développement et l'obtention des règles internationales plus justes en menant des actions de plaidoyer auprès des décideurs politiques et économiques.



Pendant son intervention M. AURENCHE a surtout insisté et nous a sensibilisé sur la solidarité, le fait que personne n'est seul : nous avons toujours quelqu'un sur qui compter quelque part. Il nous a fait comprendre qu'il est vital de se soutenir les uns les autres, que personne au monde ne mérite d'être exclu. On n'a pas besoin de connaître une personne pour la soutenir et l'aider à avancer. M.AU-RENCHE nous a parlé de groupes de jeunes dans un lycée en France, qui ont envoyé des lettres de

soutien aux familles des pays d'Amérique du sud dont les enfants ont été volé pour leur dire qu'ils n'étaient pas seuls et leur transmettaient leur plus gros soutien.



Nous avons trouvé cette intervention très touchante et enrichissante. Cela a été un plaisir de rencontrer cette personne si importante.

OUSTRIC Eva 1<sup>er</sup>S  
ROUYRE Margaux 1<sup>er</sup>L

« Cette intervention a été très enrichissante d'un point de vue personnel. Elle m'a permis de découvrir des associations dont on entend parler sans forcément savoir quelles sont leurs actions. M. Aurenche a su nous faire partager son vécu et nous y intéresser. »

Manon Carmé, 1ère S

« Rencontre qui fait prendre conscience de beaucoup d'actions qui viennent en aide aux plus démunis. Une rencontre interactive et animée avec des personnes qui ont pris du temps pour nous. »

Marion Cousinié, 1èreS

« Je pense que cette présentation est bien. Ça nous a fait nous rendre compte de l'importance de ce qui se passe partout ailleurs. Les choses qui ont été vécues par les personnes faisant partie de l'association sont marquantes. C'était assez riche en émotions, même à travers un écran. »

Karina Lacan, 1ère S

« J'ai été très heureux de voir le président de la première ONG de France de mes propres yeux. La rencontre fut super intéressante. Voir ce que l'ONG se donne comme mission, les enjeux planétaires au sujet du développement des pays pauvres me passionnent. »

Zacharia Thali, 1ère S

« Témoignage intéressant, leçon enrichissante. C'est dommage que l'on n'ait pas eu plus d'informations sur l'organisation du CCFD. Un mot : PARTAGE. »

Laura Barrau, 1ère S

Au début de l'année le président du CCFD-Terre Solidaire (Comité Catholique contre la Faim et pour le Développement) est venu au lycée rencontrer les élèves de terminales. Lors de cette entrevue, il nous a d'abord expliqué son parcours professionnel et les motivations qui l'ont poussé à rejoindre cette association. Par la suite, M. Aurenche, le président, nous a présenté le CCFD-Terre Solidaire, ainsi que les nombreux projets humanitaires que mène cette ONG (Organisation Non Gouvernementale) partout dans le monde. Cette ONG aide par exemple au développement de la production et de la vente de certains produits dans de nombreux villages africains. Un autre projet, soutenu par le CCFD-Terre Solidaire en 2013, visait à la fondation d'une salle polyvalente dans un village au Bénin. Ce projet à la particularité d'avoir été mené par un certain nombre de jeunes tarnais encadrés par le Père Debon, le Père Nonfodji et Mme Estéveny.

Au long de cet entretien, M. Aurenche nous a fait comprendre l'importance et l'ampleur qu'a le CCFD-Terre Solidaire tout autour du globe. En effet, cette ONG présente partout aide un grand nombre de personnes plongées dans la misère. M. Aurenche a cherché à nous faire sentir l'importance de la mission bénévole et de l'aide que nous pouvons tous apporter aux autres. Il nous encourage à nous investir et à mener des actions comme celle qui a été menée au Bénin.

Tout le monde peut apporter son soutien et chaque personne est utile dans ces actions.

Lise Rouve et Martin Tonglet  
Elèves de terminale

## Le calendrier de l'avent

Le mot « Avent » vient du latin « adventus » qui signifie « venue ». C'est une période de 24 jours où les chrétiens attendent joyeusement la célébration de Noël. Célébration de Jésus qui est né voici maintenant un peu plus de 2000 ans mais aussi de Jésus qui vient dans le cœur des hommes de tout temps. Ce temps de l'Avent que nous propose l'Eglise est un temps de vigilance et d'espérance « La nuit est avancée, le jour est proche. Dépouillons-nous donc des œuvres des ténèbres et revêtons les armes de la lumière » nous dit Saint Paul dans sa lettre aux Romains. L'Avent marque aussi le début de l'année liturgique qui se terminera peu après la fête du Christ Roi durant le mois de novembre.

Céline Ramsamy

Pour marquer l'Avent, les élèves de 1<sup>o</sup>S se sont lancés dans un beau projet.

Chaque jour, du dimanche 30 novembre au jeudi 25 décembre, ils ont illuminé une fenêtre de l'école Sainte Marie, faisant apparaître un nouveau mot. Ainsi, depuis la rue, on pouvait lire :

AMITIE, FAMILLE, CROIRE, VIVRE, PRIER, PARDON, BONTE, ESPOIR..., mots choisis par les élèves eux-mêmes.

Les quatre dimanches précédents Noël, c'est une bougie qui est venue remplacer le mot à la fenêtre. Ce projet a pris de l'ampleur, au fur et à mesure de l'illumination de la façade, pour arriver à Noël avec l'ensemble des fenêtres des deux premiers étages éclairées : un très joli spectacle en soirée !

En parallèle, tous les élèves de Sainte Marie ont été invités à s'exprimer librement sur des panneaux mentionnant le mot apparu la veille. Quelques professeurs se sont même pris au jeu. Ainsi, des mots, des phrases, des citations sont venus embellir ces pancartes et inciter les différents lecteurs à la réflexion.

En voici quelques extraits :

### VIVRE :

« Accepte le passé sans regrets, gère le présent avec confiance, regarde le futur sans craintes »

« La vie est notre meilleur cadeau. »

« La vie est une longue histoire. Un mauvais chapitre ne désigne pas nécessairement la fin du livre. »

### BONTE :

« Bonté, pour donner du sens à sa vie. »

« Etre moins égoïste et faire attention aux personnes autour de soi au lieu de se concentrer sur sa petite personne. »

### PARTAGE :

« Donner aux autres un peu de son temps. »

« Le bonheur n'existe que s'il est partagé. »

### ESPOIR :

« Il me dit : Reprends courage, l'espérance est un trésor. »

« C'est croire en ses rêves. »

« L'espoir est le dernier à mourir. »

« L'espoir est contagieux comme le rire. »



### RESPECT :

« C'est à travers nos différences que l'on se construit et que l'on s'enrichit. »

« Le respect est la meilleure façon de se faire respecter. »

« Il s'agit d'agir envers les autres de la meilleure façon possible, ne pas les insulter, faire attention à ce qu'ils veulent. »

### PARDON :

« Le pardon est la meilleure des richesses. »

« Pardoner, c'est sauter les obstacles de la vie. »

« Savoir pardonner, c'est savoir donner une autre chance. »

« La plus noble des vengeance, c'est de pardonner. »

### AMITIE :

« L'amitié est un coffre secret dont il ne faut pas perdre la clé. »

« Amitié : force et vie qui peut nous aider, comme moi et mes amis. »

« L'amitié est quelque chose qui ne s'apprend pas, mais qu'on a tous au fond du cœur. »

### PRIER :

« Prier est la meilleure façon de se rappeler de nos proches. »

« Prier pour Mme Raynal. »

« Prier est une chose personnelle et forte. C'est pouvoir se retrouver. »

### AMOUR :

« L'amour est un terrifiant privilège. »

« S'aimer les uns les autres. »

« L'amour est une étoffe tissée par la nature et brodée par l'imagination. »

« On a besoin d'amour pour vivre. »

### FAMILLE :

« La famille est ce qu'on a de plus beau au monde et de plus sacré. »

« La famille est une chose importante et où l'on peut être tous ensemble. »

« Petite pensée pour la plus forte, la plus belle, la plus courageuse, maman... »

### SOURIRE :

« Un simple geste qui fait toute la différence. »

« Souris à la vie et la vie te sourira. »

« Le sourire, c'est ce qui fait rayonner notre visage et celui des autres. »



*Un grand bravo aux élèves de 1<sup>o</sup>S qui ont mené ce projet sur la durée. Ils ont donné de leur temps pour préparer les panneaux des fenêtres (bâches pochoirs) et les pancartes. Ils se sont également organisés pour leur mise en place chaque soir. Ces moments de partage ont permis de souder le groupe, de se retrouver dans un autre contexte et de mieux se connaître.*



## Quelques témoignages d'élèves :

« J'ai vraiment adoré : autant le principe que la réalisation de ce projet. De nombreuses personnes ont écrit sur les pancartes et je pense que c'est une sorte de récompense par rapport au travail fourni. »

Jeanne Bégué, 1ère S

« Un projet qui, en début d'année, nous a permis de tous se rencontrer et de former un bon esprit d'équipe dans la classe. Une idée originale qui m'a beaucoup plu malgré le travail que cela a demandé. J'ai beaucoup apprécié le fait que de nombreuses personnes aient participé au mur d'expression. »

Manon Carmé, 1ère S

« Ce projet nous a permis de nous retrouver pour une cause commune et sous la base du volontariat. Beaucoup de personnes de la classe venaient aux réunions pour avancer le projet. Nous avons appris à mener un projet en groupe et avons su s'organiser quand Mme Estéveny n'était pas là. »

Marie Chanson, 1ère S

« Projet intéressant rappelant les valeurs chrétiennes et de Sainte Marie. Bonne ambiance durant la création du projet et bonne entraide des élèves. Le rendu était beau. »

Lucie Fabre, 1ère S

« C'était agréable. Cela a permis de sortir un peu des cours et de pouvoir faire participer et mobiliser tout le monde avec le mur d'expression. »

Bastien Leclercq, 1ère S

« Ce projet a permis à la classe de se rapprocher. Il a rappelé les valeurs de l'établissement. Au travers du mur d'expression, tous les élèves de l'établissement ont pu s'exprimer librement. »

Eva Oustic, 1ère S

« C'était super cool ! L'idée elle-même : faire un projet portant sur des vraies valeurs, écrites sur des pancartes... , est intéressante. Ce serait vraiment bien qu'il y ait d'autres projets les prochaines années. »

Zinédine Taïeb, 1ère S

« Ce projet nous a permis de travailler tous ensemble, les 1ère S, sur un projet autre que scolaire. De plus, les pancartes ont toutes été remplies par les lycéens et collégiens. Malgré le temps réduit pour réaliser les pancartes et les bâches, nous y sommes arrivés dans les temps. »

Bettina Viala, 1ère S

## Des projets avec l'ONG Terre Verte

Une fois de plus, sur l'année scolaire 2013-2014, il a été proposé aux lycéens qui le souhaitent de soutenir l'ONG Terre Verte qui aide les populations de la région de Guïé au Burkina Faso.

Après le financement de la réfection de la RD 57 reliant Guïé à Ouagadougou, c'est désormais le financement de la reconstruction d'une école qui a mobilisé les énergies ! En effet, à Babou, plus de 100 enfants suivent la classe dans un bâtiment délabré qui doit être évacué en période de pluie ou de vent de crainte qu'il ne s'écroule sur eux. Conscients que l'accès à l'éducation est un vecteur essentiel du développement et soucieux d'aider leurs pairs, même s'ils sont à plusieurs milliers de kilomètres, des lycéens ont lancé des propositions et les ont concrétisées :

Vente de chocolats à l'occasion des fêtes de fin d'année, participation au marathon d'Albi, dans la catégorie 10 km et recherche de sponsors, encadrement du cross des collégiens du Bon Sauveur et vente de pop-corn, participation au concert du groupe GAJ au cœur de la Semaine Sainte et au bol de riz proposé le Vendredi Saint, promotion d'un spectacle de danse, les idées n'ont pas manqué ! Pour un montant de 6100€ reversé à Terre Verte mais aussi plein de beaux moments vécus entre lycéens !



## Témoignages

« Je m'appelle Valentine et je suis élève au lycée D'Amboise. J'écris aujourd'hui pour témoigner de l'expérience que j'ai vécu durant les actions menées pour l'association "Terre Verte".

J'ai donné le premier « coup de main » quand j'étais en classe de seconde, pendant les portes ouvertes de l'établissement. Avec deux camarades de ma classe nous avons parcouru les classes et les couloirs afin d'expliquer ce qu'est Terre Verte et de récolter des fonds. Ensuite chacun de notre côté nous étions partis en ville à la recherche de commerçants acceptant de sponsoriser des élèves courant le semi-marathon d'Albi.

L'année de Première, de plus en plus de personnes se sont ajoutées pour nous aider ; il y a eu l'organisation d'une vente de chocolats pour Noël auprès de tous les élèves de l'ensemble scolaire. Suite aux commandes passées, nous nous sommes réunis un mercredi après-midi pour toutes les préparer. Je m'en rappelle très bien car j'ai passé un très bon moment avec tout le monde, ce fut très convivial. On ne s'est pas arrêté là !! Cette année de terminale nous avons proposé pour la deuxième fois la vente de chocolats. Il y a eu aussi la vente de billets pour un spectacle de danse dans le but de récolter des fonds supplémentaires. Nous avons passé quelques mercredis après-midi en ville pour faire la promotion de ce spectacle. Grâce à ce spectacle, dont je fais partie, j'ai pu aider l'association tout en partageant ma passion de la danse.

Toutes ces actions menées restent gravées dans ma mémoire car tout en aidant pour une bonne cause, j'ai passé d'excellents moments avec des personnes que j'apprécie. Si je devais le refaire ce serait avec plaisir ! »

Valentine



T°ES-L



Lycée d'Amboise





T°STMG

S : Promo Bac 2014

# point FINANCES

REGROUPEMENT DE CRÉDITS

05 63 43 69 11

12, chemin de Mézard - 81000 ALBI  
[www.point-finances.fr](http://www.point-finances.fr)

## ENTREPRISE TRAVAUX PUBLICS - BULL

DRAINAGE-CREUSAGE  
PUITS -TERRASSEMENTS

## Sarl AZAM et FILS

16 chemin Hugou 81990 FREJAIROLLES  
Tél : 05 63 53 05 40

## La Menuiserie Des Bastides

Maison ossature bois  
Charpente traditionnelle

FABRE Bernard

Le Plo 81160 Arthes

06 15 01 23 15

[www.menuiserie-bastides.com](http://www.menuiserie-bastides.com)



## SAS GANNAC

REBOISEMENTS -PLANTS FORESTIERS  
TRAVAUX PUBLICS

La Cabane 81120 TEILLET  
Tél: 05 63 55 71 05 - Fax: 05 63 55 76 57

TRANSPORTS  
**RIVALS** sarl

*A votre service depuis 1965*

TRANSPORTS MESSAGERIE STOCKAGE  
AFFRETEMENT EXPRESS



12 avenue Alpipôle - 81150 TERSSAC  
Tél. 05 63 60 77 71  
Fax. 05 63 60 36 69

[www.transportsrivals.com](http://www.transportsrivals.com)



## IBIS ALBI CENTRE

16, Avenue Gambetta  
81000 ALBI

05 63 43 03 03



« J'ai connu l'association Terre Verte en arrivant en 1ère STMG, grâce à Mme VERDIER qui nous a demandé si nous étions partants pour aider à réaliser plusieurs projets pour venir en aide au Burkina Faso. L'année dernière nous avons récolté des fonds, en mettant en place des projets, tels qu'une vente de popcorn sur le site du collège du Bon Sauveur ; nous avons aussi démarché des entreprises Albigeoises pour sponsoriser des élèves du lycée qui couraient pour le marathon d'Albi ou encore participer à un concert du groupe GAJ dans la chapelle du lycée. Je me suis investie dans les projets de cette association car pour moi il est essentiel d'aider les gens qui vivent dans le besoin. »

Estelle.



« Rappelez-vous, il y a quelques mois Sainte-Marie accueillait le groupe GAJ, une troupe de musiciens catholiques du Tarn. L'idée ? Récolter des fonds pour l'association Terre Verte. Le challenge a connu son petit succès et le concert a plu. Le groupe a rappelé à travers le chant et la musique, la foi qui nous anime. C'est en menant ce projet, que je me suis rappelée pourquoi je me suis investie. Je suis déterminée à aider, et faire de mon mieux pour soutenir des causes en faveur de populations qui ont besoin plus que jamais de notre aide. »

Anaïs

### Entreprises partenaires

ENVIE DE BEAUTÉ - Av Gal de Gaulle ALBI  
 NATURHOUSE – Av Gambetta ALBI  
 LIBRAIRIE GUILLOT - Lices G.Pompidou ALBI  
 RESTAURANT LA BOCA - Av Gal de Gaulle ALBI  
 LAVOTOP – Av Gal de Gaulle ALBI  
 CONSEIL ETUDE TECHNIQUE INFRA - ALBI  
 ELEC AUTO - Garage Couveignes –Hagemann –  
 Rue de la Caussade ALBI  
 SOREP – Bd Lacombe ALBI

ECOLE DE CONDUITE ALBIGEOISE Av Foch ALBI  
 JUBIL INTÉRIM – Bd Carnot - ALBI  
 SARL Transports RIVALS - ALBI  
 CHARCUTERIE CARDOSO - – Av Verdier ALBI  
 FAC IMMOBILIER – – Av François Verdier ALBI  
 A2P DÉCORATION – Av François Verdier ALBI  
 UTIL – Av Gal de Gaulle ALBI  
 Design Home TRYPTIC – Av Gal de Gaulle ALBI  
 Entreprise de maçonnerie PAPAILHAU - SAUSSENAC



Afin d'inaugurer cette nouvelle version du bulletin de l'Ecole, cette rubrique scientifique vous proposera dorénavant un regard sur l'actualité des Sciences.

A quoi peut bien servir la Science ? En quoi consiste-t-elle ?

Comment l'esprit humain a-t-il pu percer certains des plus grands mystères de l'Univers ?

Voici quelques questions, parmi de très nombreuses autres, auxquelles nous tentons de répondre au sein du Club Sciences, animé par Mme Belvoy et M. Courrèges au CDI, chaque vendredi à 12h50.

Ce club se veut ouvert à tous ceux qui sont passionnés par les questions scientifiques de la 6ème au lycée.

Les plus assidus pourront d'ailleurs participer à une sortie spéciale à Toulouse en fin d'année mais chut... c'est une surprise.



*Le robot Curiosity explore la planète Mars depuis le 6 août 2012*

Au programme du club, des grandes questions sur la Nature, la Terre, l'Univers, le tout illustré par des documentaires exigeants mais ludiques. Tous les sujets y sont abordés.

Car c'est bien un monde scientifique dans lequel nous habitons ! Sans la science, le meilleur comme le pire de notre civilisation n'existerait tout simplement pas, et nous serions encore à labourer nos champs avec une paire de bœufs et nos soirées ne brilleraient qu'à la chandelle.

Savez-vous qu'un simple Smartphone est le fruit de près de 150 ans de recherche fondamentale et de plus de 30 Prix Nobel ?

En ces temps où l'obscurantisme semble frapper à nos portes, la lumière de la Science ne serait-elle pas la meilleure de nos armes ?

A condition cependant que celle-ci soit utilisée de façon éthique et responsable : un autre aspect abordé au sein du Club



*Une photo de la comète 67P, Tchourioumov-Guérassimenko, prise par la caméra de la sonde spatiale Rosetta en 2014*

Malgré tout, c'est une époque formidable que nous vivons, ayant accès à une somme incommensurable de connaissances d'un simple clic de souris, jamais l'Humanité n'a eu autant de savoir entre ses mains. Internet contenant des millions de fois plus de données que la bibliothèque d'Alexandrie toute entière! Mais comment s'y retrouver ? Comment donner du sens à ces données ?

Comment être acteur de ce savoir plutôt qu'une marionnette ?

Google est déjà devenu la première puissance mondiale !

La réalité rattrape désormais la fiction, ainsi, nous nous baladons en robot sur Mars grâce à Curiosity, nous atterrissons sur une comète pour en tirer les plans, avec Rosetta et Philae, nous remontons même aux origines de l'Univers grâce à des satellites comme Planck ou le fameux grand accélérateur de particules de Genève qui nous a montré le boson de Higgs !

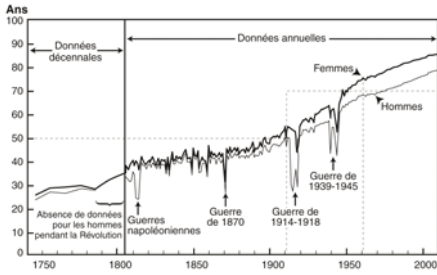

Evolution de l'espérance de vie en France depuis 1750

Dans un autre domaine, la médecine prédictive et régénératrice nous promet des avancées spectaculaires et parfois inquiétantes. Notre espérance de vie s'en verra-t-elle allongée alors qu'elle a déjà triplé en 250 ans?

Selon certains scientifiques, elle pourrait encore doubler au cours de ce siècle, voir plus... mais pour qui et pourquoi ?

Avec l'avènement des NBIC (Nanotechnologies, Biotechnologies, Informatique et sciences Cognitives), nous voilà au seuil d'une véritable révolution.

La technologie numérique a pris le contrôle de nos vies et ce n'est que le commencement avec l'intelligence artificielle qui pourrait dépasser celle de notre espèce d'ici quelques décennies à peine !

Il s'agit bien ici de faire prendre conscience à nos élèves que les plus belles découvertes scientifiques ont souvent un revers qu'il convient de bien saisir...

« Science sans conscience n'est que ruine de l'âme »  
Rabelais, 1542, Pantagruel

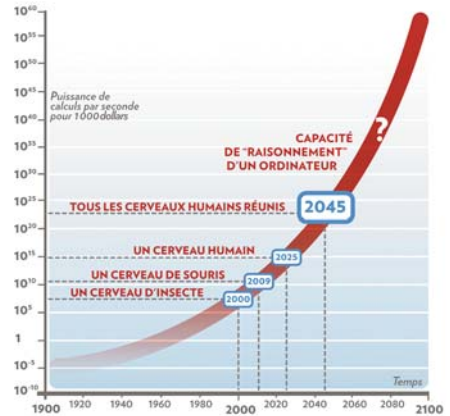

Evolution de la puissance de calcul des ordinateurs



Observation de véritables ossements de Mammouths avec M. Courrèges

Parallèlement, les grands équilibres planétaires sont en danger, dans un monde où une espèce, l'Homme, a pris le contrôle de la Nature.

7 milliards d'êtres humains aujourd'hui, 10 milliards dans 40 ans : comment résoudre le défi de ce siècle ? La Science sera-t-elle la panacée ?

Dans cet environnement qui a plus changé en 10 ans qu'en 50 ans pour les générations précédentes et qui changera encore plus vite demain, un regard scientifique sera toujours le bienvenu.

47% des métiers pourraient disparaître d'ici à quelques années suite aux progrès de l'automatisation, mais 60% des métiers qui façonneront l'avenir n'ont pas encore été inventés !

C'est dans ce monde en pleine évolution, que nos élèves devront faire leurs choix et construire leurs projets.

Enfin, comme le disait Gaston Bachelard dans sa Formation de l'esprit scientifique :

«face à la science, l'esprit n'est jamais jeune. Il est même très vieux, car il a l'âge de ses préjugés. Accéder à la science, c'est spirituellement rajeunir.»

Christophe Courrèges  
Professeur de SVT

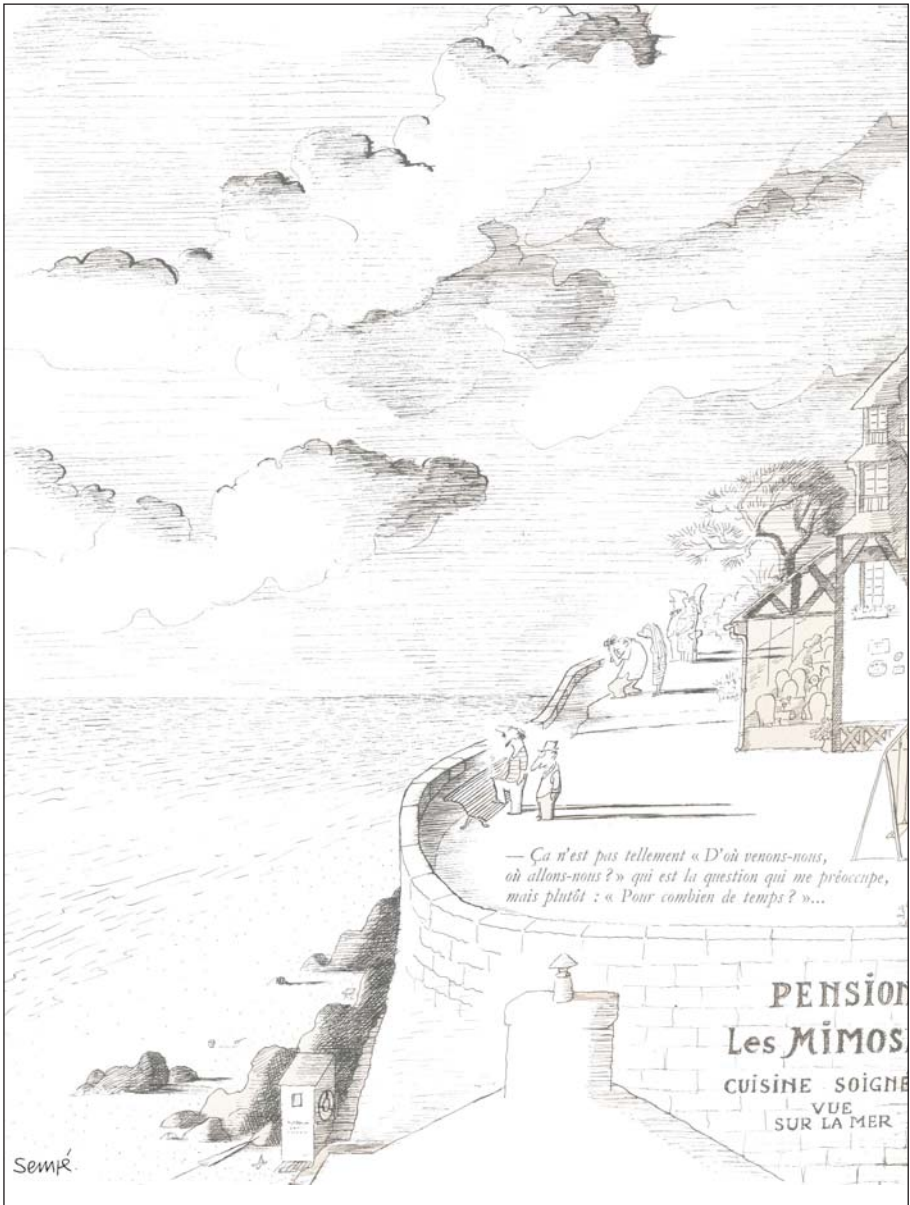





### MENS SANA IN CORPORE SANO !

Mens sana in corpore sano dit le célèbre aphorisme.

Nous allons pouvoir affiner le corps de nos chers lycéens. L'établissement dispose en effet de sa salle de musculation.

Nous travaillons à ce projet depuis plusieurs années et nous sommes satisfaits du résultat. L'ensemble des machines dont nous disposons favorise un travail assez complet du corps. Ceci nous permet de proposer un cycle, dans le cadre de l'éducation physique et sportive, pour les classes de secondes mais aussi pour les premières et les terminales à partir de l'année prochaine.

Cette salle est également ouverte à l'association sportive où l'on peut approfondir les objectifs des élèves dans une ambiance où la convivialité est mise en avant. En fonction des élèves, nous pouvons adapter les séances en proposant un travail en aérobie ( vélos / rameurs ) , les abdos / fessiers pour un public plutôt féminin et un travail en soulevant de la fonte pour les autres.

Je tiens à rappeler qu'en E.P.S. et à l'A.S. l'apprentissage des bons gestes, la sécurité, la connaissance du corps humain, la nécessité d'un bon échauffement, les étirements, l'entraide ... sont mis en avant. Nous n'avons pas pour objectif de faire des « body-buildés ».

Musculation n'est pas forcément synonyme de gros muscles. La tonification et la remise en forme peuvent également être recherchées.

Enfin, nous pouvons remercier Mme Raynal, Mme Alibert, Mr Bénézech et Mr Atcher pour leur investissement dans ce projet.



Sportivement,  
Loïc Frileux





## VOYAGE A LONDRES PAR LES SECTIONS EUROPEENNES

Depuis 2 ans déjà, les Sections Européennes de 3ème de Sainte- Marie font un voyage à Londres au mois d'avril.

Lors de ce voyage, les professeurs et leurs élèves sont hébergés en familles d'accueil pendant cinq jours. Ils vivent immergés au cœur de la vie londonienne, se déplaçant avec le célèbre métro de Londres. C'est une occasion de vivre à l'heure anglaise, de découvrir les richesses culturelles, la diversité, l'architecture, de pratiquer la langue anglaise en situation avec les familles. C'est une expérience humaine riche qui laisse d'innombrables souvenirs...



*Les Sections Européennes de 3ème de Sainte-Marie devant le Muséum d'Histoire Naturelle de Londres*

### Certains élèves ont souhaité témoigner de ces moments partagés :

« J'ai beaucoup aimé ce voyage car la famille était super, gentille et on mangeait très bien. Le voyage en lui-même était bien organisé, bon choix de visites.

Le 1er jour peut-être un peu trop long au musée.

J'ai adoré le match, c'est mon meilleur souvenir. Les profs étaient cool. Vraiment top. »

Gabin

« C'est un voyage intéressant et enrichissant au niveau culturel sur l'histoire et la ville de Londres. De plus, le logement dans des familles permet de parler anglais tous les jours du voyage. »

Simon

« C'est un voyage extraordinaire aussi bien du point de vue éducatif que du point de vue culturel. I'll always remember it because we had fun all the time. The family was very nice and talkative. It was awesome. »

Léa

« Le voyage à Londres fut une expérience incroyable et constructive autant sur le plan culturel que sentimental. On remercie Mme Huart qui s'est dévouée pour ce voyage qui restera inoubliable. »

Floriane, Camille et Victoire

« Un voyage incroyable qui me laisse d'excellents souvenirs même deux ans après. Une famille d'accueil adorable avec qui on est resté en contact. Une ville géniale. »

Manon

« Un très beau voyage, enrichissant culturellement avec des souvenirs qui restent gravés. »

Zinédine

« Ce séjour à Londres fut des plus intéressants, nous permettant de découvrir Londres et le style de vie Britannique chez des habitants. Il est toujours plus enrichissant de voir de ses propres yeux ce dont on nous parle si souvent ! »

Yassin

« Ce voyage fut très intéressant. La ville de Londres est magnifique. Nous remercions Mme Huart d'avoir rendu ce voyage réalisable. »

Lucie et Jeanne

« Ce fut un très beau voyage, enrichissant culturellement et inoubliable. »

Bettina

« Super voyage, très enrichissant, famille d'accueil géniale (avec qui on reste en contact) mais aussi pour l'ambiance avec les accompagnateurs ! »

Astrid

« Magnifique voyage qui reste encore gravé dans ma mémoire et auquel je repense toujours avec plaisir. C'est grâce à l'implication si importante de Mme Huart ainsi qu'aux accompagnateurs que l'on a pu passer un si beau voyage. Merci encore. »

Justine



*Petite pause devant le célèbre Tower Bridge*

« Ce voyage était juste super ! Des activités très intéressantes. La famille qui nous a accueillis était très sympathique. Nous nous sommes beaucoup amusés ! Les enseignants nous ont énormément fait rire aussi ! C'était vraiment génial. »

Inès

« J'ai beaucoup aimé ce voyage ! Il a été enrichissant culturellement et linguistiquement. Cela reste pour moi un très bon souvenir. »

Mélusine

« Un voyage intéressant, qui nous a permis de découvrir la ville de Londres et son histoire. De très bons moments passés en famille et de très bons souvenirs. Wonderful !!! »

Sidney

« Un voyage super bien, où on a pu se déplacer en métro. C'était très enrichissant. It was awesome ! »

Louise

« Un voyage vraiment top, tout était super ! Les déplacements, les temps libres, les visites, la ville... De très bons souvenirs aussi bien avec les camarades que les familles ! AMAZING !

Valentine

## VISITE DU MUSÉE DU CHATEAU DE CAYLA PAR LES CE1 DU SACRÉ COEUR



Sous un soleil magnifique les élèves de CE1 se sont rendus à Andillac pour une visite guidée du château, le vendredi 21 novembre 2014.

Le Cayla fut le lieu de résidence et d'inspiration des écrivains romantiques Maurice et Eugénie de Guérin.

Lors de cette visite guidée, notamment dans la cuisine, les enfants ont pu participer à un jeu qui consistait à remettre l'étiquette nom au bon objet.

Cette visite très animée par les multiples questions et remarques des enfants s'est poursuivie à l'extérieur du château.

Cette promenade dans le sentier du Cayla a été l'occasion de prendre le temps d'observer, d'écouter et de découvrir des lieux emblématiques : l'allée de buis, la source, la grotte de Chrysostome, la croix des adieux.

Lors de cette promenade, les enfants ont dessiné des croquis, pris des notes et collecté des objets pour créer un livre cahier souvenir.

Après une matinée bien remplie et un pique-nique bien apprécié, les enfants en petits groupes ont fabriqué leur cahier livre souvenir avec l'aide de Madame Rousseau (notre guide) et des accompagnateurs.

Chaque enfant a pu partir avec un petit souvenir du Cayla.

Tout le monde a été ravi de sa journée.

Merci à tous ceux qui y ont participé.

Virginie PUECH  
Professeur des Ecoles



## REMISE DES DIPLÔMES

du cycle piscine pour les élèves de CE1  
par Olivier POIX éducateur sportif  
à la piscine Atlantis le 16 décembre 2014

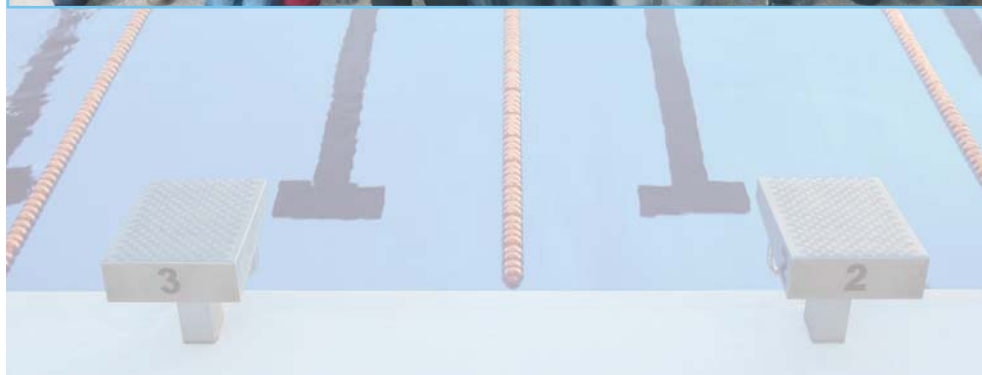





## ASSOCIATION DES ANCIENS

### ASSEMBLEE GENERALE DE L'ASSOCIATION DES ANCIENS ELEVES ET ANCIENS MAITRES



29 NOVEMBRE 2014

L'assemblée générale de l'association s'est tenue le samedi 29 novembre 2014 dans les locaux de l'École (salle 15).

Une trentaine de membres y ont participé.

#### Rapport moral :

1- Le Président a d'abord donné des nouvelles de l'état de santé de Madame Anne-Marie RAYNAL, directrice de l'École pendant 30 ans et qui a pris sa retraite au 1er septembre 2014.

2- Il a fait part également des difficultés rencontrées au moment de la rentrée relativement à la nomination d'un nouveau chef d'établissement. Après plusieurs semaines mouvementées, il croit pouvoir dire que la situation est en voie de normalisation. Grâce à la bonne volonté et aux efforts de tous les membres de la communauté éducative, la rentrée a été effectuée et les cours assurés, de telle sorte que les 1600 élèves de l'ensemble scolaire d'Amboise n'aient pas à souffrir de ces difficultés. Un nouveau chef d'établissement, M. Dominique GERARD, venant de Bordeaux et muni d'une solide expérience, a pu régulièrement prendre ses fonctions, il y a quinze jours. Un message vidéo enregistré de sa part a pu être présenté.

L'association forme le vœu unanime que cette période difficile puisse être définitivement surmontée grâce aux efforts de tous et en favorisant un esprit de dialogue constructif et de respect mutuel.

Par ailleurs, l'association, répondant à une question posée par l'un de ses membres, exprime son attachement indéfectible à l'enseignement catholique au sein duquel l'ensemble scolaire d'Amboise doit continuer à se situer, dans un esprit de continuité et de fidélité aux fondateurs de l'École Sainte-Marie.

3- La question du bulletin a été évoquée. Il a été décidé à l'unanimité de continuer la parution de ce bulletin qui est à la fois destiné aux membres de notre association, aux élèves actuels ainsi qu'à leurs familles car il retrace la vie de l'École. Le rythme de parution deux fois par an sera maintenu sauf cette année où il n'y aura qu'un bulletin, faute de temps. Constituant aussi la vitrine de l'École, la question se pose d'une modernisation de sa présentation. Jusque-là, le bulletin était préparé grâce au travail bénévole de Mme RAYNAL, du Père GAUTRAND et du Père ICHER. L'association leur réitère de profonds remerciements pour le travail considérable qu'ils ont accompli durant de très nombreuses années. Il est proposé de s'adresser désormais à l'imprimerie du Tarn libre.

Des contacts ont déjà été pris par Christophe COURREGES pour obtenir des devis. Le coût s'élèverait entre 1600 et 2000 Euros par bulletin pour une soixantaine de pages avec une excellente présentation, photos couleur ou pas. Il a été décidé de continuer à explorer cette piste.



Quant au financement, l'association ne dispose guère que des cotisations. Un complément est réalisé quant à l'insertion de publicités. Le Président de l'OGEC a proposé une participation financière de l'OGEC pour boucler ce budget-bulletin.

4- Compte tenu du fait qu'il exerce cette fonction depuis une trentaine d'années, du renouvellement des responsables qui est en cours et de ses charges universitaires alourdies année après année, le Président propose à l'assemblée générale d'opérer une refonte du Conseil d'administration qui pourra procéder à l'élection d'un nouveau bureau de manière à relancer et dynamiser les activités de l'association. A cette fin, il est décidé de convoquer un conseil d'administration qui aura lieu le samedi 31 janvier à 16h dans les locaux de l'École. MM Fernand VERGELY, vice-président de l'association et Christophe COURREGES sont chargés de la préparation de ce conseil d'administration, en lien avec la direction de l'École.

Le rapport moral est adopté à l'unanimité.

### Rapport financier :

S'agissant du nombre d'adhérents, il s'établit à ce jour pour 2014 à soixante-quatre. Ces cotisations ont généré une recette de 2580 Euros.

Le tarif des cotisations reste inchangé. La cotisation ordinaire est fixée à 25 €.

10 € pour les étudiants, 40 € cotisation de soutien.

Il y a plusieurs comptes de l'Association tenus par le Père GAUTRAND :

Crédit agricole : 5674 € au 1er janvier 2014.

Caisse d'épargne : 6103 € au 1er janvier 2014

Crédit mutuel : 3164 € au 1er janvier 2014

Les ressources de l'association proviennent des cotisations et des dons. Ces ressources sont utilisées pour la réalisation et l'envoi du bulletin de l'École, les frais liés à l'apéritif qui clôture notre assemblée générale annuelle et l'achat de gerbes lors du décès de certains de nos membres, comme cette année pour Jean-Pierre RAUCOULES, ancien Président de notre association. Il arrive également que l'association vienne en aide pour les frais de scolarités de certaines familles, à la demande de la Direction. Il y a aussi la prise en charge du travail d'un informaticien qui travaille pour l'Association (410 €). Il a été décidé de renouveler cette dépense pour cette année.

Ce rapport est adopté à l'unanimité des présents.

Le Président  
Philippe NELIDOFF

## ASSEMBLEE GENERALE EXTRAORDINAIRE DE L'ASSOCIATION DES ANCIENS ELEVES ET ANCIENS MAITRES

31 JANVIER 2015

Convoqués en assemblée générale extraordinaire, les membres de l'association des anciens élèves et anciens maîtres de l'Ecole Sainte-Marie se sont retrouvés dans les locaux de l'établissement, 13 boulevard Carnot le samedi 31 janvier 2015.

L'ordre du jour était le suivant :

- procéder à l'élection des membres du conseil d'administration,
- répondre aux questions diverses

Fernand Vergely, vice-président en exercice a conduit la réunion. Il a rappelé les motifs de cette convocation, à savoir la démission du président, Philippe Nélidoff, qui a souhaité, après de nombreuses années d'exercice, prendre du recul pour se consacrer à d'autres tâches.

Après avoir relu les statuts, il a donné la liste des élus au conseil d'administration en 2009, a fait appel à candidature pour le renouvellement.

Il précise alors que les statuts, article 8, prévoient un conseil d'administration de douze membres élus, renouvelables par tiers tous les ans, renouvellement qui n'a pas toujours été respecté par le passé. La discussion, le vote à main levée, ont permis de constituer un nouveau conseil d'administration, composé de six membres réélus et de six nouveaux membres.

La composition est donc la suivante :

<i>BARTHE Eric</i>	<i>ICHER Jean (Abbé)</i>
<i>BENEZECH Jean-François</i>	<i>ROUSSEL Flavien</i>
<i>BIROT Arlette</i>	<i>ROUSSEL Mélanie</i>
<i>COURREGES Christophe</i>	<i>TELLIER Michel</i>
<i>FOURNIALS Elisabeth</i>	<i>VERGELY Fernand</i>
<i>GAUTRAND Marcel (Abbé)</i>	<i>VIDALOU Marie-Rose</i>

Le « bavardage » autour des questions diverses a montré la nécessité de prendre en compte les désirs de diverses promotions qui se rencontrent hors de toute structure et qui seraient favorables à un « coup de main » de la part de l'association, engagement pris par le conseil d'administration d'écouter ces demandes.

Le projet de réalisation d'un nouveau Bulletin des Anciens en couleur a été présenté par Christophe Courrèges. Il a finalement été décidé de le faire imprimer par la CEPSCO de L'Union (31) pour des raisons de coût. Le prochain bulletin nouvelle génération sortira pour le mois de mars prochain.

Les membres élus se sont ensuite retirés pour élire le nouveau bureau de l'association constitué comme suit :

Président :	Christophe Courrèges (ancien élève et actuel professeur de SVT à Sainte Marie)
Vice-présidents :	Fernand Vergely Flavien Roussel
Trésorier :	Abbé Marcel Gautrand
Secrétaire :	Mélanie Roussel

Un apéritif a clôturé la rencontre.

PS : rappel de l'article 6 des statuts :  
sont membres actifs ceux qui ont pris l'engagement de verser une cotisation annuelle dont le montant est fixé par le conseil d'administration. Il est à ce jour de 25€ (10 € pour les étudiants).





### L'INSTITUTION SAINTE-MARIE, IL Y A 119 ANS

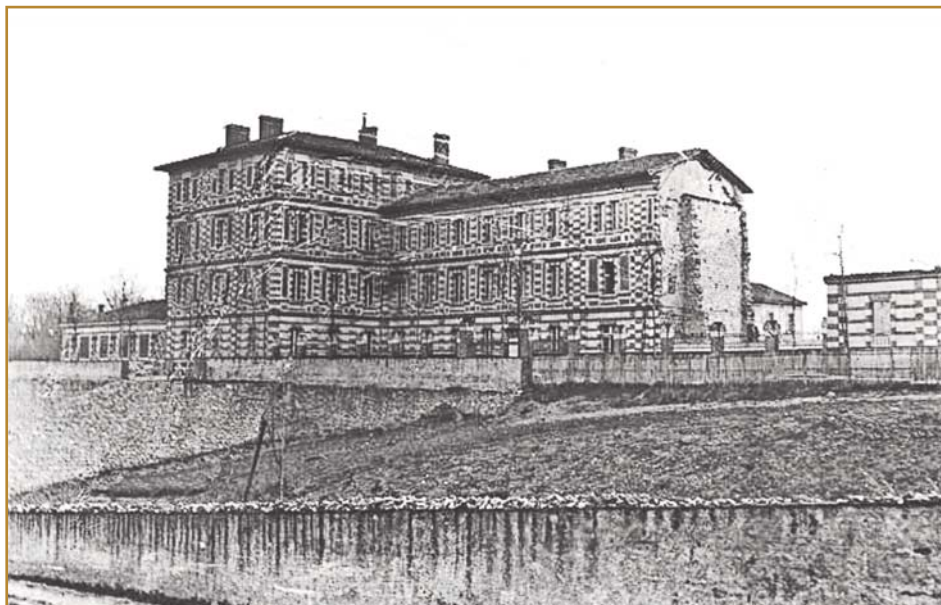

Cette photo rarissime a été prise le 11 janvier 1896 depuis l'avenue Lapérouse (devenue depuis avenue du Général de Gaulle) et a été retrouvée fortuitement par un ancien qui nous l'a communiquée.

On y voit notre Ecole dans un environnement fort étrange. En effet, le boulevard de la gare (fraîchement rebaptisé boulevard Carnot suite à l'assassinat du Président Sadi Carnot par un anarchiste le 24 juin 1894) est à peine construit, semblable à une digue au milieu des jardins.

L'Institution Sainte-Marie trône fièrement en rase campagne depuis l'arrêt de sa construction 9 ans plus tôt. On remarquera effectivement, que le bâtiment n'est pas terminé, faute d'argent. La construction des fondations, en terrain instable, ayant engloutis les derniers dons, seule la partie orientale de l'Ecole est terminée ainsi que le dortoir. Il faudra attendre 1899 pour voir émerger la Chapelle et 1914-1920 pour le reste du bâtiment occidental actuel. Entre temps, le boulevard avait pris l'aspect que nous lui connaissons...

Christophe Courrèges

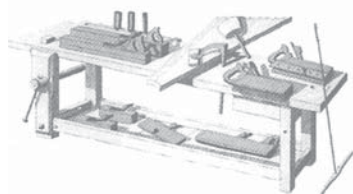

5 GÉNÉRATIONS EN  
CHARPENTES - COUVERTURES  
ESCALIERS - MENUISERIES

## ANDRIEU RÉNOVATIONS

ROUTE DE CORDES - 81140 VAOUR  
Téléphone et télécopie : 05 63 56 32 24 - E-mail : andrieu-renovations@vaour.net

## CAVE LE CELLIER

**Sabrina LAURIER**

Caviste conseil

71 bis Avenue Germain Téqui

81160 Saint Juéry

Tél:05-63-45-00-65

cavelecellier@hotmail.fr

www.cavelecellier.blogspot.com

Facebook

**Restauration  
le samedi soir**

Ouvert du Mardi au Samedi  
Dimanche 10h00-12h00

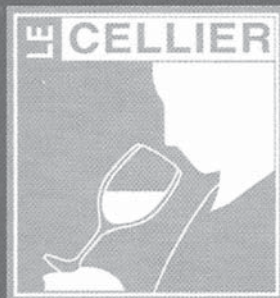

## SARL DO Hervé

ELECTRICITE - CHAUFFAGE  
CLIMATISATION - AUTOMATISME  
ALARME - ISOLATION PAR SOUFFLAGE

7 Z.A. Le Ségalar  
81380 Lescure d'Albigeois

Tél : 05 63 45 93 57



## LES COMMUNIANTS À SAINTE-MARIE EN 1976



Il y avait encore beaucoup de prêtres pour nous préparer à la Profession de Foi. Faire sa Profession de Foi au collège Sainte-Marie était un acte presque naturel, la plupart des élèves des deux classes de cinquième y participaient.

C'était du temps où pour se rendre en salle d'étude dite « des petits » nous nous mettions en rang par deux et l'ascension des deux étages de l'escalier en bois se faisait dans le silence. Le directeur, Monsieur Bigeard, passait entre les deux rangs sans que personne ne parle.

Nous serions heureux de les retrouver lors d'une assemblée générale des anciens élèves.

Pour la plupart ils ont eu 50 ans en 2014 !!

Jean-François BENEZECH  
Directeur-adjoint



## Jean-Louis FENIES réssuscite l'ancienne chorale le 28 Juin 2014



*Jean-Louis Fenies accueille ses invités*



Le 28 juin 2014, alors que l'année scolaire tirait à sa fin, les salons de l'hôtel d'Orléans à Albi, étaient devenus l'espace d'une soirée, une annexe de l'école St Marie, ceci à l'initiative de Jean Louis Fenies. Ancien de l'école, mais aussi de sa chorale, dirigée à l'époque par Jeannette Enjalran, il avait organisé cette soirée pour réunir ses anciens professeurs et ses anciens camarades autour d'un pot amical suivi d'un copieux buffet.



*J.ENJALRAN - A.M. RAYNAL - J RAYNAL*

Outre le plaisir des retrouvailles en petits groupes de table en table, la présence d'un piano a fini par réunir les ex-choristes vite secourus par quelques partitions (soigneusement et secrètement préparées). Puis les accords au clavier de Pierre Laur s'improvisant maestro ranimèrent l'ancienne chorale pour un concert spontané. Pour une fois, Jeanette Enjalran se trouvait du côté des spectateurs, mais elle ne pouvait que constater que la flamme artistique et musicale qu'elle avait autrefois allumée ne s'était pas éteinte et qu'elle brillait à nouveau de tous ses feux.

Merci à Jean Louis Fenies, aujourd'hui ruraliste à Lescure, d'avoir par son initiative provoqué cette renaissance inattendue et ces sympathiques retrouvailles

G. PROTET



## NOUVELLES DES ANCIENS

Bernard Bouyssière (1957-1965)

27 chemin du Gô – 81000 ALBI

« J'ai fait ma scolarité à Sainte-Marie avec Jean-Pierre Raucoules.

Mon neveu, Brice Bouyssière, né en 1973 a passé quelques années et son Bac à Sainte-Marie. »

Brigitte Albert (fille de Jean-Pierre Escudié, ancien élève)

6 route d'Aigufonde – La Seignarié – 81200 Aigufonde.

« Pardon d'avoir laissé tomber depuis quelque temps mon contact avec votre association. C'est avec plaisir que je correspond à nouveau avec vous et pour la mémoire de mon père : Jean-Pierre Escudié de Mazamet.

J'avais bien apprécié lorsque vous aviez fait paraître dans le bulletin sa photo dans un lit d'hôpital alors qu'il avait reçu un coup de pioche sur la tête. Il était très attaché à votre école malgré le peu de temps qu'il y avait passé.

Avec mon meilleur souvenir. »

Olivier Bermond (1957-1965)

591 Chemin des peupliers – 81380 Lescure d'Albigeois

« C'est avec beaucoup de plaisir que j'ai retrouvé Albi que j'avais quitté après le Bac en 1965.

Retraite bien occupée par les travaux d'installation et les activités au sein de l'AVF (Accueil Ville Française). J'espère arriver à reprendre contact avec les chers Pères que j'ai connus et que je n'ai pas oubliés.

Gérard Laval (1933-1945)

« Forcé par un mini AVC d'abandonner ses fonctions d'organiste et de chef de musique ».

Paul Duran (1930-1937)

«Je suis bien loin du Tarn où je ne connais plus personne puisque mon vieil ami l'Abbé Marcel Bories est décédé à 99 ans. Il faut dire que je suis entré moi-même dans les 93 ans.

Je viens de feuilleter le dernier numéro des anciens élèves de Sainte-Marie et je le trouve plus intéressant pour les anciens que le précédent.

Mais puisqu'on parle d'histoires anciennes, parlons-en un peu.

Je suis entré à Sainte-Marie comme pensionnaire en classe de septième dans la classe de l'Abbé Maffre (originaire du Sidobre). Voici quelques souvenirs de cette époque.

A mon époque, un chemin de fer départemental traversait matin et soir le boulevard Carnot pour se rendre à Valence. Nous l'utilisions chaque année pour nous rendre en pèlerinage à la chapelle de la Drèche où nous montions à pied. Au retour, nous reprenions le petit train conduit par une machine à vapeur. Or chaque wagon était pourvu d'un frein de secours. Au retour, nos amis se mettaient en cachette à côté du frein de secours et de la Madeleine mettaient le frein de secours en marche. Tant bien que mal la locomotive à vapeur réussissait à traverser le pont neuf et tentait de monter la rampe allant au Vigan... Un jour, ce fut un échec et le train s'arrêta à moitié pente. Les freins des wagons ayant été desserrés et surveillés, on recula jusqu'au milieu de la Madeleine et notre convoi traversa glorieusement le Vigan sous quelques coups de sifflets glorieux.

Mais revenons en arrière. A ma connaissance nos professeurs ne pouvaient se déplacer qu'à pied ou à bicyclette. L'Abbé Aribaud marchait à côté de son vélo quant un jeune lui fit quelques réflexions. Aribaud lui rétorqua « mon ami toutes peines méritent salaires » et il chercha dans sa poche quelques petits beurres mais le gamin entre temps avait disparu.

Peu après, on apprit que l'Abbé Cavailles, Censeur, avait acheté une voiture : voilà de quoi exciter notre

curiosité. C'était un engin de mode se mettant en marche à la manivelle et émettant un nuage d'huile quand elle partait. Il faut dire que nos parents avaient des véhicules d'un autre âge : à cette époque, Ford sortait un Ford V8, Citroën une grosse cylindrée. Nous, les jeunes, on s'y connaissait mieux que dans le latin. On racontait que l'Abbé Suc, un gros personnage curé d'un village voisin, avait une voiture pour donner des leçons d'espagnol et lorsqu'il crevait montait le cric à la main et levait la voiture pour la mettre en place.

Pendant ce temps, un de nos surveillants avec d'autres moyens financiers, roulait en motocyclette qu'il troqua avec une des première Simca, qu'il gara à l'arrière des urinoirs collectifs. Par contre, un ancien séminariste que j'ai eu dans ma clientèle m'a dit qu'on avait fait cadeau à l'archevêché d'une importante Limousine qui dormait dans une grange. Un jour, l'archevêque désira s'en servir pour aller dans un bourg voisin. La voiture était si démodée que les gosses l'entouraient en criant : un cirque, un cirque ! Quant à Douaumont, j'y suis passé à la tombée de la nuit, en solitaire. Je n'y reviendrai pas.

Très amicalement. »

Didier GARRY (1963-1971)

20 RUE Deglane – 95570 Bouffemont

« C'est avec plaisir que je repasse de temps en temps à Albi. Mes parents viennent de rentrer en maison de retraite dans le Maine-et-Loire. A bientôt j'espère. »

Christian KOLL (1963-1968)

33 rue Paul Decamps – Appartement 310 – 31300 Toulouse

Nous envoie ses meilleurs vœux.

Gérard LAVAL (1934-1941)

15 allée Général de Gaulle – 81210 Roquecourbe

Il s'interroge : « Né le 3 juin 1924. Suis-je le doyen de l'Association ? »

Brice AMALVY (1988-1991) - Isabelle LOUBIERE (1984-1991) - Jérôme LOUBIERE (1987-1994)

13, rue du Docteur Campmas – 81000 Albi

« Mon mari Brice, mon frère Jérôme et moi-même, ainsi que nos parents, souhaitent à tous une belle et heureuse année 2015. Nous transmettons aussi nos peines et notre espérance lors du décès de notre ancienne directrice, Madame Raynal, que nous avons eu l'occasion de revoir de temps en temps, sur Albi ou dans notre village aveyronnais, depuis notre départ de Sainte-Marie et qui nous avait dit la joie de voir notre réussite professionnelle, familiale.

Brice, professeur d'histoire-géographie a obtenu après une formation un diplôme en maraîchage biologique.

Mon frère, professeur des écoles dans l'Aveyron a été papa d'un petit Emile, en septembre 2014.

Je suis toujours enseignante en espagnol et notre famille compte deux enfants, Philippine, 6 ans et Jules, 3 ans.

Merci à vous pour le bulletin. Longue vie à notre école et longue vie au bulletin.

Amicalement. »

Marie ROUMEGOUX

11, Place Sainte-Cécile - 81000 ALBI

« Tous mes vœux pour une belle année 2014-2015. Félicitations pour votre ténacité pour le début de cette année scolaire si éprouvante.

Jean FIGUIERE

4 bis rue Bourdaloue – 30000 NIMES

« Je suis né en 1926. J'ai passé la deuxième partie du bac (philo) en juin 1944. Puis-je avoir des nouvelles de mes camarades de l'époque (1ère – philo – Mathélem 1943-1944). Merci d'avance. Semper Fidelis. »



### NAISSANCES

Margaux, au foyer de Gaëtan Audenaerde et Anne-Sophie (née Lonjon, ancienne élève) le 17 novembre 2013.

Petite sœur de Baptiste, élève au Sacré-Cœur et petite-fille de François Lonjon, président de l'OGEC.

Ana et Iris, au foyer de Mathieu Muller et Ingrid Depuydt le 15 juin 2014.

Ingrid Depuydt est professeur d'espagnol dans l'établissement.

Maxime, au foyer de Guillaume Gorsse et Delphine Formage le 8 décembre 2014.

Delphine est professeur de physique-chimie dans l'établissement.

Raphaël, au foyer de Olivier Lemaire et Violaine Artes, le 21 décembre 2014.

Olivier est professeur d'anglais dans notre établissement et Violaine, professeur de Lettres.

Valentin, au foyer de Nicolas Vieillard et Audrey Maffre, le 5 janvier 2015.

Nicolas est professeur de mathématiques dans notre établissement.

### DÉCÈS

Robert Daures, le 23 octobre 2014 à l'âge de 86 ans. Il était le père de Marie-Thérèse Daures, professeur d'économie-droit.

Abbé Gaston Cavailles, le 7 novembre 2014 à l'âge de 92 ans, ancien professeur (1954-1976).

Après son ordination il prépare une licence d'anglais à Toulouse, sa première mission fût d'enseigner la langue dans les petits séminaires, tout d'abord à Saint Sulpice, puis à Albi, à Sainte-Marie.

Xavier DERRIEUX, le 21 novembre 2014 à l'âge de 60 ans. Epoux de Catherine, ancienne professeur d'économie-gestion.

Anne-Marie RAYNAL, le 4 décembre 2014 à l'âge de 61 ans. Chef d'établissement de l'Ensemble Scolaire d'Amboise.

Yvonne ALIBERT, le 16 décembre 2014 à l'âge de 91 ans. Elle était la mère de Sylvie Alibert, directrice-adjointe du Lycée d'Amboise.

Jean-Paul FALGAYRAC, le 25 janvier 2015 à l'âge de 64 ans. Il était le mari de Josette Falgayrac, ancienne professeur d'histoire-géographie.

Martin CASAS, le 26 janvier 2015 à l'âge de 91 ans. Il était le père de Gérard Casas, ouvrier d'entretien dans l'établissement.

Rose GASPERRETTI, le 27 janvier 2015 à l'âge de 87 ans. Elle était la belle-mère de Marie-Claude Gasperretti, employée à l'accueil.



# ENTREPRISE LONJON

## T.P. ET AMENAGEMENT

François LONJON

Rue de la Vente - Pré-Grand - B.P. 61

81400 CARMAUX

Tél: 05 63 76 24 84 - Fax 05 63 36 13 53

# Allianz

GILLES GREUSE

Agent Général

SPECIALISTE AGRICOLE - VITICOLE

- ASSURANCES SANTE
- ASSURANCES PROFESSIONNELLES
- ASSURANCES AUTO HABITATION
- ASSURANCE SCOLAIRE

ASSURANCES ET FINANCES

57 Av Charles de Gaulle

81000 ALBI

Tél.: 05 63 54 66 87

Fax: 05 63 49 71 27

[gilles.greuse@agents.allianz.fr](mailto:gilles.greuse@agents.allianz.fr)

# Adieu kilos!



**NATUR HOUSE**  
Experts en rééducation alimentaire

## La méthode Naturhouse

UNE MÉTHODE EXCLUSIVE ET UNIQUE



1.

Suivi hebdomadaire  
par votre  
diététicien(ne)



2.

Plan diététique  
Personnalisé



3.

Produits à base  
de plantes, fruits  
et légumes



ma diététicienne  
ma solution

Prenez rendez-vous avec  
votre diététicien(ne) :

**NATURHOUSE ALBI**  
125 avenue Gambetta  
Tél. 05 63 43 50 09

**NATURHOUSE LESCURE**  
Impasse Larquipeyre  
Tél. 05 63 46 00 95

WWW.NATURHOUSE.FR • 500 CENTRES EN FRANCE • 2 000 CENTRES DANS LE MONDE



## E.I PAPAILHAU Stéphane

Maçonnerie générale

Rénovation - Neuf - Carrelage



Bedesque 81350 SAUSSENAC

---

tél. 05 63 53 48 52

tél. 06 03 43 26 71

s.v.papailhau@wanadoo.fr

Auteurs de ce Bulletin :

Rédacteur en chef : C. Courrèges

Coordination : Sylvie Alibert ; Marie-Christine Pasturel

Rédaction et Relecture : Sylvie Alibert ; Marie-Christine Pasturel ;

Chrystelle Rouyre ; Nathalie Trech

Habillages et Infographies : C. Courrèges

Réalisation et Impression : CEPSO

Merci à tous les rédacteurs !



Bulletin de l' Association  
des anciens élèves  
et anciens maîtres  
de l'Ecole Sainte-Marie

ALBI  
ECOLE STE MARIE

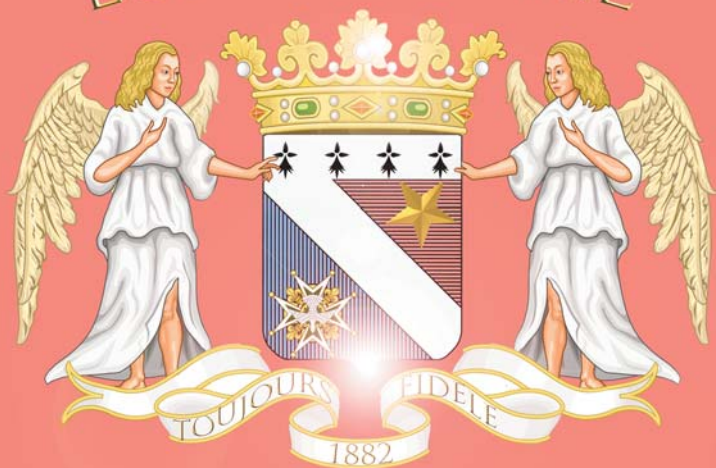

Ensemble Scolaire d' Amboise

*Enseignement Catholique*

13, boulevard Carnot - 81000 Albi

Tél. 05 63 48 43 90

[secretariat.stemarie@laposte.net](mailto:secretariat.stemarie@laposte.net)

[www.ensemble-scolaire-amboise.fr](http://www.ensemble-scolaire-amboise.fr)